NR. 10 (182) novembris 2022
www.olaine.lv

Olaines novada pašvaldības
informatīvs bezmaksas izdevums

Olaines domes vēstis

● 2. lpp.
Atskats uz valsts svētkiem Olaines novadā

● 4. lpp.
Medemciemā izveidots aktīvās atpūtas laukums

● 12. lpp.
Biedrība "Pierīgas partnerība" uzsāk attīstības stratēģijas izstrādi

Olainē izveidotas kopstrādes telpas – jaunas iespējas uzņēmējiem un iedzīvotājiem

Olaines novada uzņēmējdarbības atbalsta centrs (turpmāk – ONUAC) sadarbībā ar Olaines novada pašvaldību ir izveidojis modernas un labiekārtotas publiskas kopstrādes telpas. Plānots, ka tās izmantos kopīgiem novada uzņēmēju

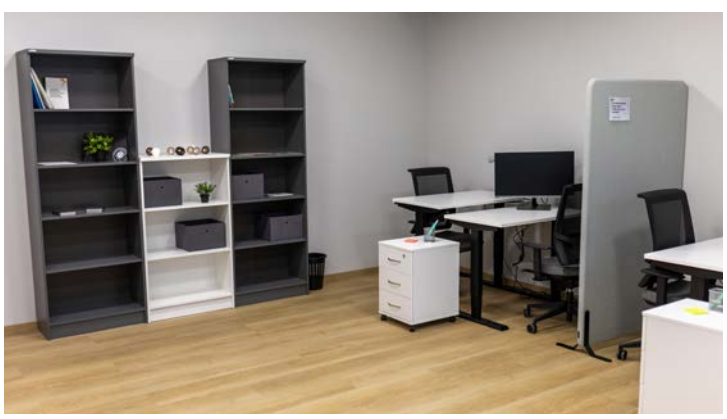

un iedzīvotāju pasākumiem, aktivitātēm, ideju radīšanai, meistarklasēm, prototipēšanai, mazāk aizsargāto iedzīvotāju iesaistīšanai.
Līdz ar kopstrādes telpu izveidošanu Olaines novadā daļēji tiek atrisināts arī jautājums par mūsdienīgu telpu pieejamības nodrošināšanu semināriem un meistarklasēm, kuru saturs saistīts ar uzņēmējdarbību, izglītību un mūžizglītību (līdz 20 personām), kā arī sanāksmēm (līdz 10 personām). Esošajiem un topošajiem uzņēmējiem tiek piedāvāts strādāt atvērtā tipa darba telpās, izvēloties viņiem piemērotu un darba specifikai nepieciešamo darba režīmu – individuāli dažas stundas dienā, dažas reizes nedēļā vai ilgstoši.
Veidojot jaunajās telpās kvalitatīvu, modernu vidi gan uzņēmējdarbības, gan dažādu interešu attīstībai un veicināšanai, ONUAC īstenoja Lauku atbalsta dienesta LEADER projektu "Olaines kopstrādes telpu aprīkošana" (projekta Nr. 22-04-AL04-A019.2201-000004).

Projekta ietvaros iegādāts šāds aprīkojums praktiskai, mūsdienu prasībām atbilstošai un ērtai telpu izmantošanai: interaktīvais displejs, mēbeles (darba galdi un krēsli), datora bloks, multifunkcionāls printeris, laminēšanas iekārta, 3D printeris, divi monitori, fotoaparāts, skaņu slāpējošas starpsienas, kafijas aparāts un mikroviļņu krāsns.
Kopējās projekta izmaksas ir 15 645,06 eiro, attiecināmās izmaksas ir 15 566,71 eiro, no kuriem 14 010,03 eiro ir publiskais finansējums un 1635,03 eiro – pašvaldības līdzfinansējums.
Kopstrādes telpas atrodas Olaines Mežaparka teritorijā Veselības ielā 7, Olainē.
Kontaktinformācija: e-pasta adrese kopstrade@olaine.lv, tālrunis 24429131.

Aicinām izmantot iespēju tikties un strādāt, attīstīt un īstenot savu darbību un mērķus! Vēršam uzmanību, ka darbs vai kādas citas aktivitātes kopstrādes telpās notiek tikai darbdienās un ar iepriekšēju pieteikšanos. ●

Pierīgas Partnerība
NACIONĀLAIS ATTĪSTĪBAS PLĀNS 2020
EIROPAS SAVIENĪBA
EIROPA INVESTĒ LAUKU APVIDOS
Eiropas Lauksaimniecības fonds lauku attīstībai
LEADER
Atbalsta Zemkopības ministrija un Lauku atbalsta dienests

Grantu programmā "(ie)dvesma" par 70 000 eiro atbalstīs deviņas biznesa idejas Pierīgā

Noslēdzoties jauno uzņēmēju atbalsta programmai "(ie)dvesma", ko jau sesto reizi īsteno "SEB banka" kopā ar Pierīgas pašvaldībām – Jūrmalas pilsētu, Ķekavas, Mārupes, Olaines, Siguldas un Ropažu novadu –, izvēlētas deviņas perspektīvākās biznesa idejas, kuru autori to īstenošanai saņems finansiālu atbalstu. Kopējais šogad piešķirto grantu apjoms ir 70 000 eiro.
Šogad konkursā tika saņemti 47 pieteikumi jaunu biznesa ideju īstenošanai Pierīgā. To atlase norisinājās trīs kārtās, izvērtējot gan atbilstību programmas kritērijiem, gan biznesa plānu un idejas potenciālu. No visām iesniegtajām idejām noslēdzošajai kārtai – prezentācijām žūrijai – tika izvirzītas 22 pārliecinošākās.

2021. gada Olaines novada granta ieguvējas SIA "Dressed by Latvians" valdes locekle Zane Lindberga: "Granta programmas "(ie)dvesma" finansējums mums palīdzēja uzsākt pašām savu produktu apdrukāšanu mūsu darbnīcā, tādējādi radot unikālus un konkurētspējīgus produktus. Izmantojot jaunās iekārtas, mums ne vien ir iespēja radīt apdrukātus apģērbus pēc mūsu dizaina, bet arī rodas jauni papildu produkti. Ar šī konkursa palīdzību esam kļuvuši par ilgtspējīgu uzņēmumu."
Visvairāk jaunu ideju līdzīgi kā pērn tika iesniegts tūrisma un aktīvās atpūtas jomā, kā arī saistītas ar specializētu pārtikas produktu ražošanu un vides risinājumiem. Aktualitāti saglabā arī biznesa idejas, kas saistītas ar medicīnas un veselības aprūpes pakalpojumiem, izglītību, digitālajiem risinājumiem, kā arī apģērbu un mēbeļu ražošanu.
Olaines novada pašvaldības grantu 7870 eiro apmērā saņems SIA "Lavandu namiņš" izglītības procesa nodrošināšanai.
Tā ir pirmsskolas izglītības iestāde Olainē, kas apvieno brīvdabas pedagoģijas un Barboletas metodes, tādējādi veicinot bērnu vispusīgu un veselīgu attīstību caur kustībām, eksperimentiem, mācīšanos āra vidē un pašvadītu mācīšanos. Konkursa finālam no Olaines novada bija izvirzītas arī SIA "Nomadic Homes" ar tipi telšu ražošanu un nomu un Justīne Putniņa ar biznesa ideju par multifunkcionālu keramikas darbnīcu.

Grantu programma "(ie)dvesma" norisinās jau sesto reizi ar mērķi sekmēt uzņēmējdarbības attīstību. Olaines novada pašvaldība piedalās šajā programmā jau no pirmsākuma un bija viena no konkursa iniciatorēm. Līdz šim programmā atbalstu savas idejas īstenošanai saņēmuši 40 jaunie uzņēmēji. Vairāk par grantu programmu – www.seb.lv/iedvesma. ●

Valsts svētku mēnesis

Pašvaldība saņem Iekšlietu ministrijas pateicību

Novembra sākumā Olaines novada pašvaldība saņēma Iekšlietu ministrijas pateicību "Par nozīmīgu, nesavtīgu darbu, sniedzot palīdzību un atbalstu Ukrainas civiliedzīvotājiem".

Kopš pavasara pašvaldība ciešā sadarbībā ar Olaines Sociālo dienestu, Olaines Pieaugušo izglītības centru un neskaitāmiem brīvprātīgajiem Olaines novada teritorijā nodrošinājusi dažāda veida atbalstu kara bēgļiem no Ukrainas. Paldies visiem, kas palīdzēja, gan atverot sava nama durvis, lai izmitinātu, gan ziedojot apģērbu, traukus un mēbeles. Paldies brīvprātīgajām latviešu valodas skolotājām, kas palīdzēja māmiņām apgūt latviešu valodas pamatus vismaz tik daudz, lai varētu iekārtoties darbā. Paldies Olaines Vēstures un mākslas muzejam un Olaines jauniešu centra "Popkorns" brīvprātīgajiem par bērnu pieskatīšanu, kamēr māmiņas mācās. Paldies mūsu novada uzņēmējiem, kas dod iespēju bēgļiem strādāt, kā arī skolām un skolotājiem, kas pacietīgi uzņēmuši ukraiņu skolēnus. Piemēri ir vēl un vēl, bet darbs turpinās.
Sirsnīgs paldies Olaines Sociālā dienesta darbiniekam Igoram Samoiļenko, kurš ikdienā turpina reģistrēt bēgļus un koordinē viņu palikšanu novadā. Olaines novada pašvaldībā kopumā reģistrēti 366 Ukrainas civiliedzīvotāji, no kuriem šobrīd faktiski Olaines novadā dzīvo 241 cilvēks. ●

11. novembra lāpu gājiens

Neatkarības kara atceres pasākumi

Olainē, pieminot Latvijas brīvības cīnītājus, 11. un 12. novembrī notika Neatkarības kara atceres dienas pasākumi.
11. novembra vakarā Olaines novada iedzīvotāji un viesi vienojās kopīgā lāpu gājienā no Olaines Kultūras centra līdz "Pirmā pasaules kara vēstures izziņas maršrutam". Ar simtiem lāpu un svecīšu liesmiņām izgaismotajā "Pirmā pasaules kara vēstures izziņas maršrutā" notika piemiņas brīdis, kura laikā uzstājās Olaines jauktais koris "Dziesma".
12. novembrī "Pirmā pasaules kara vēstures izziņas maršrutā" notika aktivitātes visai ģimenei. Pasākuma apmeklētājiem bija iespēja apskatīt gan Zemessardzes 17. Kaujas atbalsta bataljona militāro ekipējumu un ieročus, gan Neatkarības kara laika ieročus un bruņojumu. Pasākuma laikā varēja sasildīties ar siltu tēju, izmēģināt savus spēkus kādā no Olaines Sporta centra sagatavotajām aktivitātēm, kā arī izgatavot gredzenus un cita veida suvenīrus "Frontes mākslas darbnīcā". Savukārt par muzikālo atmosfēru parūpējās grupas "Sintēze".
Pasākuma noslēgumā bija iespēja vērot kauju rekonstrukciju, kas balstīta uz patiesiem notikumiem "Pirmā pasaules kara vēstures izziņas maršruta" teritorijā 1919. gada 14. novembrī.
Paldies ikvienam, kas varēja būt kopā ar mums "Pirmā pasaules kara vēstures izziņas maršrutā", vai kā citādi godināja tos, kuri cīnījās par mūsu valsts neatkarību. Paldies arī tiem karavīriem, kuri Latvijas armijā dienē šodien! Kopā mēs esam stipri un vareni!

Apraksts biedrības "Tavi draugi" akcijai

Olaines Vēstures un mākslas muzejs piedalījās biedrības "Tavi draugi" rīkotajā novembra akcijā – "Draugu sveču mēnesis". Akcijas ietvaros no 11. līdz 21. novembrim bija iespēja ziedot metāla bundžas, sveces un sveču atlikumus, lai no tiem pēc tam varētu izgatavot ierakumu sveces Ukrainas karavīriem. Materiāli nogādāti biedrības "Tavi draugi" telpās, Rīgā, Ventspils ielā 50. ●

ASV Jūras spēku Eiropā un Āfrikā rokgrupa "Flagship"

Olaines Mūzikas un mākslas skolas audzēkņu koncerts

Muzikāla mistērija "Mūžības skartie"

Olaines Mūzikas un mākslas skolas audzēkņu koncerts

Valsts svētku mēnesis

Patriotisma pasākumi Olaines 1. vidusskolā

Ir novembris. Pelēks, drūms, bet, rau, pelēkos dubļus rotā sudrabotas sarmas mežģīnes, pelēkā mākonī slēpjas pirmās baltās sniegpārslas. Pāri sudraboti pelēkiem Latvijas laukiem iet pelēkais latviešu dieviņš un iededz katrā sirdī sarkanbaltsarkano brīvības uguntiņu. Šī lepnuma liesmiņa Lāčplēša dienā atbalsojās arī Olaines 1. vidusskolas skolēnu, skolotāju un darbinieku sirdī, izstaroja un, likās, ieskanējās arī Olaines ielās. Noliekot svecītes pie skolas izveidotajā Latvijas kontūrā, skolēni godināja tos, kuri izcīnīja Latvijas brīvību tālajā 1919. gadā. Cauri gadu tālēm mūsu nesalaužamā ticība savas valsts brīvībai dega ar karstu liesmu par spīti aukstajam novembra vējam.

Olaines sākumskolā rībēja mazo Lāčplēšu spars, piedaloties sportiskās sacensībās, kurās katram bija iespēja pārbaudīt savu veiklību un izturību.

Godinot Lāčplēša dienu, 3. klases piedalījās viktorīnā par Latviju. Skolēnu starpā valdīja prieks un gandarījums, ka zināšanas par Latvijas vēsturei svarīgiem notikumiem var likt lietā! Savukārt 5.–12. klašu skolēni piedalījās "Viktorīnā par Latviju", demonstrējot zināšanas par dažādām jomām, kas padara Latviju tik īpašu. Izpratni par savas zemes vēsturi pastiprināja Olaines Vēstures un mākslas muzeja apmeklējums (5.c, 5.d klasei), lai iepazītu Olaines novada kultūras pieminekļus. Sarkanbaltsarkanās uguntiņas piemiņas vietās novietoja 3.c klase (Olainē) un Olaines sākumskolas skolēni (Jaunolainē).
Svētku nedēļu Olaines 1. vidusskolā pieskandināja arī jestrā gadatirgus kņada – tirgojās gan Olaines sākumskolas skolēni, gan jaunie censoņi, kas tirgoja savos skolēnu mācību uzņēmumos radītos darbus. Svētku noskaņu pastiprināja skolas svētku rota un skolēnu pašpārvaldes muzikālais noformējums garajos starpbrīžos. Visiem bija iespēja skolas gaiteņos dzirdēt gan skolotāju, gan skolēnu mīļākās latviešu dziesmas, un izrādās, ka saraksts bija gandrīz vienāds. Latviešu mūzika vieno paaudzes!

17. novembra rīts skolā sākās īpaši. Pirmās stundas laikā visi devās uz īpašajām audzinātāju sagatavotajām svētku klases stundām par godu Latvijas 104. dzimšanas dienai. Dienas otrajā pusē skolēni apmeklēja svētku koncertus, kurus sarūpēja skolas interešu izglītības pulciņi.
Cilvēka sirds lielumu var mērīt ar viņa attieksmi pret mūsu mazākajiem draugiem – pūkaiņiem un ķepaiņiem. Ar pilnām somām 3.d klase devās uz Jelgavas dzīvnieku patversmi, lai sarūpētu svētku sajūtu arī mazajiem mīluļiem, jo labais vairo labo!

"Mēs esam maza tauta – sīka saujiņa, bet tā ir graudu sauja, tās nav sēnalas. To mums, latviešiem, vajadzētu atcerēties," reiz teica mūsu dižgars Ēvalds Valters. Latvijas svētku nedēļā skolēni un visi skolas darbinieki nešaubīgi pierada, ka mēs droši varam raudzīties uz priekšu, jo mūs gaida ne tikai veikla, spēcīga, izturīga un gudra, bet arī pārtikusi un radoša nākotne brīvā Latvijā! ●

Inese Protopopova,
direktora vietniece audzināšanas darbā

Patriotisma pasākumi Olaines 2. vidusskolā

Sagaidot Latvijas Republikas proklamēšanas 104. gadadienu, Olaines 2. vidusskolas skolēni un pedagogi parūpējās par svētku noformējumu. Skola ir izrotāta ar Latvijas karodziņiem, svecītēm un tematiskiem plakātiem. 1.–9. klašu skolēni uz papīra plaukstiņām uzrakstīja novēlējumus Latvijai, savukārt skolēnu parlaments no tām izveidoja lielu uzrakstu "Latvijai 104".

9. klašu pārstāves 10. novembrī, Lāčplēša dienas priekšvakarā, kopā ar skolotāju Jeļena Bučinsku Jaunolaines Kultūras namā skatījās filmu "Dvēseļu putenis". 11. novembrī vidusskolēni kopā ar pedagogiem devās lāpu gājienā no Olaines Kultūras centra uz Pirmā pasaules kara vēstures izziņas maršrutu. Lai radītu svētkiem atbilstošu noskaņojumu, visas nedēļas garumā notika integrētās mācību stundas ar dažādām aktivitātēm par Latviju. Starpbrīžos skanēja latviešu mūzika, kas vēl vairāk paspilgtināja svētku sajūtu. 1.–4. klašu skolēni un pirmsskolēni apmeklēja Olaines Vēstures un mākslas muzeja pedagoģiski patriotiskās nodarbības "Spēka zīmēm sekojot…". 16. novembrī 1.–9. klašu skolēniem notika tematiskās klašu stundas, bet vidusskolēniem tika piedāvāta iespēja piedalīties izzinošā viktorīnā "Latvijai 104". Skolas pedagogi sagatavoja jautājumus par Latvijas vēsturi, kultūru, interesantiem faktiem un latviešu valodu. Skolēniem bija iespēja pārbaudīt savas zināšanas, uzzināt ko jaunu, kā arī sajust sacensību garu un lieliski pavadīt laiku ar saviem klasesbiedriem.
12. novembrī mūsu skolas skolēni un pedagogi piedalījās Latvijas Valsts prezidenta kancelejas rīkotajā pasākumā "Vai viegli būt prezidentam demokrātijā?". 2021. gada konkursa "Iztēlojies sevi Valsts prezidenta amatā un sagatavo valsts svētku uzrunu tautai" dalībnieki kopā ar Valsts prezidentu Egilu Levitu un Valsts prezidentu (2007–2011) Valdi Zatleru pārrunāja, ko nozīmē būt demokrātiskas valsts augstākajai amatpersonai.
Paldies visiem par aktīvo darbošanos patriotiskās nedēļas laikā! Lai gaišs un priecīgs mums visiem Latvijas 104. dzīves gads! ●

Alisa Borovikova,
direktores vietniece audzināšanas darbā

Lasi jaunumus arī šeit:

www.facebook.com/OlainesNovadaPasvaldiba

Aktualitātes

Medemciemā izveidots aktīvās atpūtas laukums

Lai veicinātu veselīgu dzīvesveidu un dažādotu sabiedriskās aktivitātes, projekta "Medemciema aktīvās atpūtas laukuma izveide" (projekta Nr. 22-04-AL04-A019.2201-000002) ietvaros izveidots aktīvās atpūtas laukums Medemciemā, kurā iespējams nodarboties ar dažādām sporta aktivitātēm – spēlēt basketbolu, futbolu, kā arī izmantot vingrošanas iekārtu.
Projekta ietvaros izveidots bruģēts 3 x 3 basketbola laukums, uzstādīts basketbola grozs, divi futbola vārti, kā arī vingrošanas iekārta. Sadarbībā ar pašvaldību biedrība "Medemciema attīstībai", iesaistot iedzīvotājus, jaunizveidotajā laukumā plāno organizēt dažādus kopienas saliedēšanas pasākumus.
Projekts "Medemciema aktīvās atpūtas laukuma izveide" tiek līdzfinansēts no Eiropas Lauksaimniecības fonda lauku attīstībai līdzekļiem. Projekta kopējās izmaksas ir 22 611,29 eiro, attiecināmās izmaksas ir 20 000,00 eiro, no tiem publiskais finansējums – 17 975,04 eiro, t. i., 90% no kopējām attiecināmajām izmaksām, bet pašvaldības līdzfinansējums ir 4636,25 eiro. ●

Pierīgas Partnerība
NACIONĀLAIS ATTĪSTĪBAS PLĀNS 2020
EIROPAS SAVIENĪBA
EIROPA INVESTĒ LAUKU APVIDOS
Eiropas Lauksaimniecības fonds lauku attīstībai
LEADER
Atbalsta Zemkopības ministrija un Lauku atbalsta dienests

Par lielgabarīta atkritumu nodošanu decembrī

Sestdien, **10. decembrī, Jaunolainē un Stūnīšos** iedzīvotāji varēs izmest lielgabarīta atkritumus. Stūnīšos varēs nodot lielgabarīta atkritumus pie Gaismas ielas 6 sadzīves atkritumu laukuma, savukārt Jaunolainē būs iespējams nodot lielgabarīta atkritumus pie Meža un Pionieru ielas sadzīves atkritumu laukumiem.

Jaunolaines iedzīvotājiem tiek piedāvāta iespēja lielgabarīta atkritumu nodošanai:

laukumā Meža ielā (pie sporta nama)	plkst. 9.00–12.00
Pionieru ielā	plkst. 13.00–14.30

Stūnīšos tiek piedāvāta iespēja lielgabarīta atkritumu nodošanai:

Gaismas ielā 6	plkst. 15.00–16.30

AS "Olaines ūdens un siltums" atgādina, ka speciālajos konteineros **atļauts** izmest mēbeles, matračus, lielākus sadzīves priekšmetus, taču **aizliegts** – riepas, sadzīves tehniku, svinu saturošus priekšmetus (akumulatori, baterijas), medikamentus, celtniecības un ražošanas atkritumus.
Plānotā kārtība paredz, ka lielgabarīta atkritumi uz konteineru jānogādā iepriekš norādītā grafika konkrētos laikos, bet ir aizliegts to atstāt iepriekš pie sadzīves atkritumu laukumiem.
Atgādinām, ka nolietotās elektropreces un citus bīstamos sadzīves atkritumus iedzīvotāji var nodot AS "BAO" bezmaksas atkritumu nodošanas punktā Celtnieku ielā 3A, Olainē. ●

Daudzdzīvokļu māju renovācija

Stacijas ielā 14, Olainē, mājas dzīvokļu īpašnieki lēmuši par mājas energoefektivitātes uzlabošanu, kas nozīmē, ka jau tuvākajā laikā arī šajā mājā sāksies būvniecības darbi.
316. sērijas māja ir celta 1964. gadā, un tajā ir 60 dzīvokļi. Renovācijas projekta kopējās izmaksas Stacijas ielā 14 plānotas 671 586,61 eiro apmērā. AS "Olaines ūdens un siltums", izmantojot daudzdzīvokļu dzīvojamo māju energoefektivitātes valsts atbalsta programmu, ko īsteno finanšu institūcija "Altum" ar Eiropas Savienības (ES) fondu finansējumu, vienojusies par Eiropas Reģionālās attīstības fonda finansējuma piešķiršanu 335 793,30 eiro apmērā energoefektivitātes paaugstināšanai Stacijas ielā 14.
Vidējais apkures siltumenerģijas patēriņš gadā līdz šim bija 122 kWh/m^2, savukārt pēc projekta īstenošanas plānotais apjoms ir 57,1 kWh/m^2, līdz ar to apkurei ietaupījums, pēc energoaudita datiem, sasniegs 53,17%. Kopējais siltumenerģijas patēriņš mājai pirms renovācijas bija 188 kWh/m^2, savukārt pēc renovācijas plānotais siltumenerģijas patēriņš, pēc energoaudita datiem, būs 123,1 kWh/m^2.
Renovācijas projekta ietvaros paredzēts siltināt mājas pagrabu, cokolu, fasādi, bēniņus. Plānota jumta seguma maiņa, kā arī durvju un logu maiņa, balkonu renovācija. Tāpat iecerēta apkures sistēmas maiņa, zibensaizsardzības sistēmas ierīkošana, kā arī kāpņu telpu kosmētiskais remonts.

Būvdarbus veiks SIA "Royal Būve", būvuzraudzību veiks SIA "Kasro", bet autoruzraudzību – SIA "Liepājas namsaimnieks".

Atgādinām!

Lai veicinātu Olaines novada iedzīvotāju aktivitāti viņu īpašumu (daudzdzīvokļu dzīvojamo māju) sakārtošanā ar energoefektivitātes projektu īstenošanas palīdzību, Olaines novada pašvaldība no savas puses apņēmusies iedzīvotājus atbalstīt un paredzējusi finanšu līdzekļus daudzdzīvokļu dzīvojamo māju:

- energoaudita veikšanai;
- tehniskā projekta izstrādei;
- renovācijas projekta pieteikuma sagatavošanai ES finansējuma saņemšanai un bankas maksājumu procentu segšanai;
- ja māja īsteno pilnu renovāciju, tad tās dzīvokļu īpašnieki piecus gadus (sākot no pieņemšanas–nodošanas akta parakstīšanas datuma) saņem atlaidi līdz 90% nekustamā īpašuma nodoklim (saistošie noteikumi Nr. SN10/2016 "Par nekustamā īpašuma nodokli un nekustamā īpašuma nodokļa atvieglojumu piešķiršanas kārtību Olaines novadā"). ●

Vairāk par daudzdzīvokļu māju renovāciju lasiet www.ous.lv/lv/daudzdzivoklu_maju_renovacija/.

Depozīta punkti Olaines novadā

Jaunākajā SIA "Depozīta iepakojuma operators" pētījumā noskaidrots, ka vairākums jeb 93% Latvijas iedzīvotāju savā mājsaimniecībā izmanto depozīta sistēmu, kas paredzēta dzērienu iepakojumiem, savukārt regulāri depozīta iepakojumus nodod 71% iedzīvotāju – vismaz vienu reizi mēnesī vai biežāk.
Kā galvenos iemeslus, kas motivē nodot tukšos depozīta iepakojumus, respondenti minējuši atgūto depozīta maksu 10 centu apmērā (59%), mazāk atkritumu dabā (43%) un rūpes par vidi (37%).

Depozīta punkti Olaines novadā
Taromāti Olainē:
"Elvi" Zeiferta ielā 7;
"Maxima" Zemgales ielā 53*;
"Maxima" Veselības ielā 1;
"Rimi" Stacijas ielā 8*;
"Top!" Zemgales ielā 6A;
"Top!" Stacijas ielā 16.
Manuālie punkti Olainē:
AS "Boozie" Zeiferta ielā 6;
"Fix Price" Zeiferta ielā 6;
"Krustpunkts" Zemgales ielā 8.

Taromāti citur novadā:
"Top!" Baznīcas ielā 10, Jaunolainē;
DUS "Virši" "Dacēs", Jaunolainē.
Manuālie punkti citur novadā:
"Lats" "Ziediņos", Jāņupē;
veikals "Stūrišos", Pēterniekos.

* Taromāts atrodas āra kioskā.

Taromāti ir automātiskie depozīta punkti, savukārt manuālie punkti ir depozīta punkti, kur iepakojumu pieņem veikala pārdevējs. Tuvākos depozīta punktus var atrast arī vietnē www.depozitapunkts.lv sadaļā "Kur nodot?". Jautājumu gadījumā lūgums rakstīt uz e-pasta adresi jautajumi@dio.lv.
Depozīta punktā var nodot dzēriena iepakojumu, ja uz tā etiķetes ir skaidri nolasāms svītrkods un Latvijas depozīta zīme.

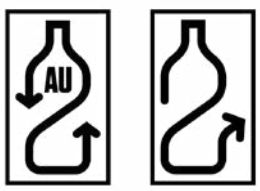

Ko darīt, ja depozīta iepakojumu nepieņem?

- Ja nesaplacinātu iepakojumu ar Latvijas depozīta zīmi neizdodas nodot taromātā, lūgums sūtīt depozīta punkta adresi, veikala nosaukumu, nodošanas laiku un iepakojuma fotogrāfiju ar labi nolasāmu svītrkodu un depozīta zīmi uz e-pasta adresi jautajumi@dio.lv vai tālruni 20224214 lietotnē "Whatsapp".
- Lūgums ziņot, ja manuālajā depozīta punktā Jūsu depozīta iepakojumus atsakās pieņemt.
- Ja taromātam nepieciešama iztukšošana vai apkope, lūgums vērsties pie konkrētā veikala darbiniekiem. ●

Sports

Sveicam!

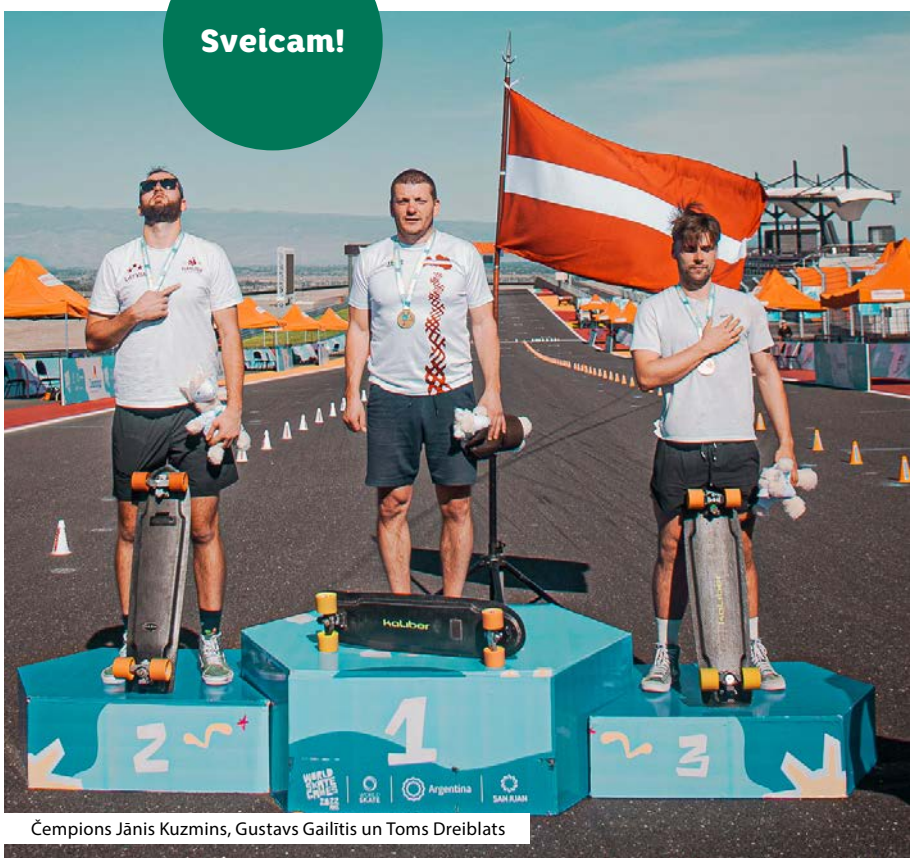

Čempions Jānis Kuzmins, Gustavs Gailītis un Toms Dreiblats

Pasaules čempionātā skeitbordā latviešiem medaļu birums, Kuzminam trīs zelti

Ļoti veiksmīgu pasaules skeitborda čempionātu Argentīnā aizvadījuši Latvijas skeitbordisti, dažiem iegūstot vairākas medaļas, bet titulētajam olainietim Jānim Kuzminam izcīnot trīs zelta medaļas un arī likumsakarīgi kopvērtējuma titulu.
Pasaules čempionāts četras dienas norisinājās tālajā Argentīnā, kur startēja un teicami valsts godu aizstāvēja seši Latvijas izlases sportisti – olainieši Jānis Kuzmins un Artūrs Liskovs, rīdzinieki Gustavs Gailītis, Anna Monika Gailīte un Elīza Marija Gailīte, kā arī liepājnieks Toms Dreiblats.

Latvijas skeitbordisti sacentās hibrīdslalomā, līnijslalomā, speciālajā un milzu slalomā, visām disciplīnām atšķiroties ar konusu izvietojumu, trases garumu, stāvumu un ātrumu. Kopumā samērā nelielā Latvijas delegācija sacensībās dominēja un nosmēla lauvas tiesu no medaļu klāsta.
Hibrīdslalomā visu goda pjedestālu aizņēma latvieši. Par čempionu kļuva Olaines pārstāvis Kuzmins, kurš finālā pārspēja sudraba medaļas ieguvēju Dreiblatu no Liepājas. Savukārt trešo vietu ieguva rīdzinieks Gailītis.
Arī līnijslalomā viss pjedestāls ar Latvijas izlases pārstāvjiem, tikai nedaudz mainītās pozīcijās. Zeltu vēlreiz ieguva Kuzmins, bet Gailītis ar Dreiblatu samainījās vietām, proti, Gailītis šoreiz iekļuva finālā un nopelnīja sudrabu, bet Dreiblats uzvarēja mazajā finālā un ieguva bronzu.
Daudzkārtējais pasaules čempions Kuzmins neatstāja sāncenšiem cerības arī speciālajā slalomā, kur ieguva trešo zeltu, aiz sevis vēlreiz atstājot Gailīti un Dreiblatu, kuriem tās jau arī bija trešās medaļas. Milzu slalomā nācās iztikt bez uzvaras, jo vienīgi Kuzmins iekļuva trijniekā, nopelnot trešo vietu.
Pēc tik sekmīgiem startiem vīriešu konkurencē četru disciplīnu kopvērtējumā Latvijas skeitbordisti aizņēma visu goda pjedestālu. Kuzmins izcīnīja pirmo vietu, Gailītis ieguva otro vietu, bet Dreiblats kāpa uz goda pjedestāla trešā pakāpiena.
Teicami sacensības aizvadīja arī abas māsas Gailītes, rīdziniecēm iegūstot savā kontā vairākas medaļas. Anna Monika izcīnīja zeltu līnijslalomā, bet viņas māsa Elīza šajā pašā disciplīnā tika pie bronzas. Hibrīdslalomā Anna Monika tika pie sudraba, piekāpjoties tikai ASV pārstāvei Līnai Krāmerei, kurai tā bija jau sešpadsmitā zelta godalga pasaules meistarsacīkstēs. Abas skeitbordistes tikās finālā arī speciālajā slalomā, arī šoreiz pārākai esot Krāmerei, kamēr Anna Monika Gailīte izcīnīja vēl vienu sudrabu. ●

Ivars Bācis,
sportistu pārstāvis

Latvijas un Kazahstānas kopīgais projekts

2.–4. novembrī Olainē un Rīgā norisinājās svinīgie pasākumi par godu trīs gadus ilgā starptautiskā Latvijas un Kazahstānas projekta nobeigumam. Olaines intelektuālo galda spēļu kluba "Loģika" vadītāja Ļubova Azimova un divkārtējā "Togiz Kumalak" pasaules čempione Lina Karimova uzrakstījušas grāmatu "Togiz Kumalak pamati uzdevumos". Tā ir pirmā pašmācības grāmata "Togiz Kumalak" spēlē, kas izlaista ārpus Kazahstānas.

3. novembrī Kazahstānas Republikas vēstniecībā Rīgā notika grāmatas "Togiz Kumalak pamati uzdevumos" svinīgā prezentācija. Uz pasākumu atlidoja delegācija no Kazahstānas, kuras sastāvā bija "Togiz Kumalak" starptautiskās federācijas prezidents Alihans Baimenovs, Kazahstānas nacionālo sporta veidu direktors Bakdaulets Sabitovs un divi "Togiz Kumalak" pasaules čempioni. Viesu vidū bija arī Latvijas izglītības iestāžu, zinātņu akadēmijas un kultūras pārstāvji, kā arī citu valstu diplomāti.

No Olaines novada domes puses grāmatas autores apsveica Olaines novada domes priekšsēdētāja otrais vietnieks Aleksandrs Čmiļs un Olaines Sporta centra direktors Viesturs Dumpis. Draudzības un turpmākas auglīgas sadarbības vārdā A. Čmiļs pasniedza sudraba piemiņas medaļas delegātiem no Kazahstānas, kā arī Timuram Primbetovam – ārkārtējam un pilnvarotajam Kazahstānas Republikas vēstniekam Latvijas Republikā. A. Čmiļs atzīmēja, ka Olaines pilsēta, neskatoties uz savu nelielo izmēru, ļoti aktīvi un augstā līmenī attīsta visdažādākos sporta veidus bērnu un jauniešu vidū un intelektuālo galda spēļu klubs "Loģika" tam ir labs piemērs. Starptautiskās "Togiz Kumalak" federācijas vārdā L. Azimovai tika piešķirts tituls "Kazahstānas "Togiz Kumalak" goda darbinieks".

2. un 4. novembrī Olainē notika "Togiz Kumalak" meistarklases. Kluba "Loģika" audzēkņiem tās vadīja trīskārtējais pasaules čempions Seriks Aktaevs un L. Karimova. Kopumā meistarklases notika astoņu stundu garumā, un tajās piedalījās vairāk nekā 20 audzēkņu. Mūsu sportistiem tā bija brīnišķīga iespēja iegūt papildu zināšanas no pasaules spēcīgākajiem spēlētājiem. Tas ir svarīgi arī tāpēc, ka divi kluba "Loģika" sportisti novembra beigās brauks uz 2022. gada pasaules čempionātu, lai tur aizstāvētu Latvijas godu. ●

Ļubova Azimova,
Olaines intelektuālo galda spēļu kluba "Loģika" vadītāja

Sveicam!

Domes sēdē pieņemtie lēmumi (oktobris)

Ar visiem domes sēdēs pieņemtajiem lēmumiem, pielikumiem var iepazīties tīmekļvietnes www.olaine.lv sadaļā "Pašvaldība" – "Domes lēmumi" vai klātienē pašvaldībā.

• Atzīt SIA "Zeiferti" un AS "Olaines ūdens un siltums" reorganizācijas procesu par pabeigtu. Apstiprināt kapitāla daļu turētāja 2022. gada 18. oktobra: AS "Olaines ūdens un siltums" akcionāru sapulces protokolu Nr. 5; SIA "Zeiferti" dalībnieku sapulces protokolu Nr. 2. Uzdot AS "Olaines ūdens un siltums" valdei:
1) nodrošināt nepieciešamo dokumentu iesniegšanu Uzņēmumu reģistrā sabiedrības reorganizācijas procesa pabeigšanai;
2) izstrādāt vidēja termiņa darbības stratēģiju (kapitālsabiedrības darbības plānošanas dokumentu, uz kura pamata tiek plānota kapitālsabiedrības darbība, dividendēs izmaksājamā peļņas daļa un kapitālsabiedrības budžets) uz pieciem gadiem un iesniegt domē apstiprināšanai.
Uzdot SIA "Zeiferti" valdei nodrošināt nepieciešamo dokumentu iesniegšanu Uzņēmumu reģistrā sabiedrības reorganizācijas procesa pabeigšanai. AS "Olaines ūdens un siltums" kapitāldaļu turētājam (pašvaldības izpilddirektoram) nodrošināt tiešās līdzdalības AS "Olaines ūdens un siltums" (kapitālsabiedrībā) pārvērtēšanu pēc SIA "Zeiferti" izslēgšanas no Uzņēmumu reģistra (iesniegt domē lēmumu).

• Apsveikt Olaines 1. un 2. vidusskolas skolēnus Ziemassvētkos (Olaines 1. vidusskolā – 1249 skolēni un Olaines 2. vidusskolā – 707 skolēni). Piešķirt 11 208 eiro Ziemassvētku paciņu iegādei (1956 skolēni x 5,50 eiro) un Ziemassvētku apsveikuma kartīšu izgatavošanai (450 eiro) Olaines 1. un 2. vidusskolas skolēniem. Uzdot iepirkumu vadītājām sadarbībā ar Izglītības un kultūras nodaļu veikt cenu aptauju par Ziemassvētku paciņu izmaksām un organizēt to iegādi. Uzdot sabiedrisko attiecību speciālistēm organizēt Ziemassvētku apsveikuma kartīšu izgatavošanu.

• Apstiprināt Olaines novada jauniešu projektu konkursa vērtēšanas komisijas 2022. gada 28. septembra protokolu. Piešķirt finansējumu šādiem projektiem par kopējo summu 2162 eiro:
1) Milanas Bogdanovičas (Olaines 2. vidusskola, vadītāja Daiga Raļļa) projektam "Bibliotēkas nakts: Katra pasaka kaut ko pasaka" – 600 eiro;
2) Daniela Tervida (OJC "Popkorns", vadītāja Ketija Černika) projektam "Helovīnu bailīgā pastaiga" – 469 eiro;
3) Anetes Bernānes un Katrīnas Petrovas (Olaines 1. vidusskola, vadītāja Sandra Erinovska) projektam ""Easy-Tie" magnētiskās kaklasaites" – 201 eiro;
4) Krista Polenca un Kristiāna Rumbas (Olaines 1. vidusskola, vadītāja Sandra Erinovska) projektam "Jauniešu pilsoniskās līdzdalības līmeņa cēloņu izpēte" – 292 eiro;
5) Janas Piļenko un Adrianas Semjonovas (Olaines Sporta centrs, vadītājs Māris Viļkins) projektam "Olaines Nakts peldējums" – 600 eiro.
Lēmumā minēto projektu īstenotājiem iesniegt pašvaldībā atskaites par realizētajiem projektiem saskaņā ar konkursa nolikumu.

• Apstiprināt nolikumu Nr. NOL6/2022 "Olaines novada konkursa "Jauniešu gada balva" nolikums". Uzdot jaunatnes lietu speciālistei organizēt Olaines novada konkursa "Jauniešu gada balva" norisi.

• Apstiprināt saistošos noteikumus Nr. SN13/2022 "Grozījumi Olaines novada domes 2017. gada 25. janvāra saistošajos noteikumos Nr. SN2/2017 "Par interešu izglītības un pieaugušo neformālās izglītības programmu licencēšanu"". Atcelt Olaines novada domes 2022. gada 28. septembra sēdes lēmumu "Par Olaines novada domes 2017. gada 25. janvāra saistošo noteikumu Nr. SN2/2017 "Par interešu izglītības un pieaugušo neformālās izglītības programmu licencēšanu" grozījumiem" (13. prot., 4. p.).

• Akceptēt Ukrainas pilsētas Menas teritoriālās pašvaldības iniciatīvu par sadarbības veidošanu ar Olaines novada pašvaldību pieredzes un zināšanu apmaiņā izglītības, kultūras, mākslas un sporta attīstības jomās, kā arī sekmēt produktīvas, daudzpusīgas un izaugsmi rosinošas sadarbības attīstību starp vietējām kopienām. Pilnvarot Olaines novada pašvaldības domes priekšsēdētāju A. Bergu parakstīt sadraudzības un sadarbības līgumu. Noteikt projektu vadītāju un ekonomisti I. Mazuri par koordinatori sadarbības veidošanai ar Ukrainas pilsētas Menas teritoriālo pašvaldību.

• Apstiprināt nepieciešamo finansējumu Olaines novada pašvaldības 2022. gada līdzdalības budžeta projektu īstenošanas konkursam piešķirto finanšu līdzekļu ietvaros šādu projektu īstenošanai, kas saņēmuši vislielāko balsu skaitu iedzīvotāju balsošanas rezultātā:
1) Ziemas kalna labiekārtošana (77 balsis), izmaksas – 33 000 eiro;
2) Mežezera teritorijas labiekārtošana (122 balsis), izmaksas – 32 996,70 eiro;
3) brīvdabas trenažieru uzstādīšana Olaines 2. vidusskolas stadionā (89 balsis), izmaksas – 29 999,41 eiro.
Uzdot Olaines novada pašvaldības Attīstības nodaļai: 1) nodrošināt Olaines novada pašvaldības 2022. gada līdzdalības budžeta projektu konkursa nolikuma 45. punktam atbilstošās publikācijas; 2) īstenot lēmumā noteiktos projektus līdz 2023. gada 31. decembrim.

• Atbalstīt DKS "Vīksnas" projektu "DKS "Vīksnas" iekšsaimniecības un pie ugunsdzēsības dīķa, ceļa uzturēšanai" par kopējo projekta summu 6824,40 eiro ar pašvaldības finansējumu 3412,20 eiro. Uzdot:
1) pašvaldības izpilddirektoram noslēgt līgumu ar DKS "Vīksnas" par projekta "DKS "Vīksnas" iekšsaimniecības un pie ugunsdzēsības dīķa, ceļa uzturēšanai" finansēšanu;
2) Finanšu un grāmatvedības nodaļai lēmumā noteikto pašvaldības finansējumu 3412,20 eiro ieplānot 2023. gada pašvaldības budžetā.
Noteikt: ja DKS "Vīksnas" līdz 2023. gada 30. maijam pašvaldībā nav iesniegusi līgumā par DKS "Vīksnas" projekta "DKS "Vīksnas" iekšsaimniecības un pie ugunsdzēsības dīķa, ceļa uzturēšanai" finansēšanu 4.1.1. un 4.1.2. apakšpunktā noteiktos dokumentus, šis lēmums zaudē savu spēku.

• Atbalstīt DKS "Stars" projektu "DKS "Stars" koplietošanas iekšējo pievadceļu seguma atjaunošana" par kopējo projekta summu 3247,51 eiro ar pašvaldības finansējumu 1948,50 eiro. Uzdot:
1) pašvaldības izpilddirektoram noslēgt līgumu ar DKS "Stars" par projekta "DKS "Stars" koplietošanas iekšējo pievadceļu seguma atjaunošana" finansēšanu;
2) Finanšu un grāmatvedības nodaļai lēmumā noteikto pašvaldības finansējumu 1948,50 eiro ieplānot 2023. gada pašvaldības budžetā.
Noteikt: ja DKS "Stars" līdz 2023. gada 30. maijam pašvaldībā nav iesniegusi līgumā par DKS "Stars" projekta "DKS "Stars" koplietošanas iekšējo pievadceļu seguma atjaunošana" finansēšanu 4.1.1. un 4.1.2. apakšpunktā noteiktos dokumentus, šis lēmums zaudē savu spēku.

• Slēgt pirkuma līgumu par dzīvokļa īpašuma Stacijas ielā 42-42, Olainē, atsavināšanu N. K. un:
1) apstiprināt dzīvokļa pārdošanas cenu – 19 920 eiro;
2) noteikt maksāšanas termiņu – līdz 2022. gada 26. decembrim.
Noteikt, ka pirkuma līgums noslēdzams pēc pilnas pirkuma maksas saņemšanas, bet ne vēlāk kā lēmumā norādītajā termiņā. Uzdot Īpašuma un juridiskajai nodaļai sagatavot pirkuma līgumu par dzīvokļa īpašuma Stacijas ielā 42-42, Olainē, atsavināšanu, nodošanas aktu un nostiprinājuma lūgumu zemesgrāmatai. Pilnvarot domes priekšsēdētāju vai priekšsēdētāja pirmo vietnieci parakstīt pirkuma līgumu un nodošanas aktu ar N. K. Noteikt: ja līdz 2022. gada 26. decembrim (ieskaitot) nav veikta samaksa un parakstīts pirkuma līgums, šis lēmums zaudē spēku.

• Piekrist atsavināt par brīvu cenu zemesgabalu dārzkopības sabiedrībā (turpmāk – d/s) "Stars" Nr. 36, Dāvos, kadastra apzīmējums 8080 017 0329, 0,0629 ha platībā (kadastra numurs 8080 017 0329) zemes nomniekam A. O. Apstiprināt lēmumā atsavināmā zemesgabala pārdošanas cenu – 1940 eiro. Noteikt A. O. maksāšanas un pirkuma līguma noslēgšanas termiņu – līdz 2022. gada 26. decembrim. Uzdot Īpašuma un juridiskajai nodaļai sagatavot pirkuma līgumu par nekustamā īpašuma – zemesgabala – d/s "Stars" Nr. 36, Dāvos, kadastra apzīmējums 8080 017 0329, 0,0629 ha platībā (kadastra 8080 017 0329) atsavināšanu, zemesgabala nodošanas aktu un nostiprinājuma lūgumu. Pilnvarot domes priekšsēdētāju vai priekšsēdētāja pirmo vietnieci parakstīt pirkuma līgumu un nodošanas aktu ar A. O. Noteikt: ja līdz 2022. gada 26. decembrim (ieskaitot) nav veikta samaksa, šis lēmums zaudē spēku.

• Piekrist atsavināt zemesgabalu d/s "Virši" Nr. 34/35, Viršos, kadastra apzīmējums 8080 002 0704, 0,1183 ha platībā (kadastra numurs 8080 002 0704) zemes nomniekam – S. S. Apstiprināt lēmumā atsavināmā zemesgabala pārdošanas cenu – 5460 eiro. Noteikt S. S. maksāšanas un pirkuma līguma noslēgšanas termiņu – līdz 2022. gada 26. decembrim. Uzdot Īpašuma un juridiskajai nodaļai sagatavot pirkuma līgumu par nekustamā īpašuma – zemesgabala – d/s "Virši" Nr. 34/35, Viršos, kadastra apzīmējums 8080 002 0704, 0,1183 ha platībā (kadastra numurs 8080 002 0704) atsavināšanu, zemesgabala nodošanas aktu un nostiprinājuma lūgumu. Pilnvarot domes priekšsēdētāju vai priekšsēdētāja pirmo vietnieci parakstīt pirkuma līgumu un

Turpinājums 7. lpp. ▶

Domes sēdē pieņemtie lēmumi (oktobris)

▶ **Turpinājums no 6. lpp.**

nodošanas aktu ar S. S. Noteikt: ja līdz 2022. gada 26. decembrim (ieskaitot) nav veikta samaksa, šis lēmums zaudē spēku.

• Piekrist atsavināt zemesgabalu d/s "Ežupe" Nr. 69, Jāņupē, kadastra apzīmējums 8080 020 0323, 0,0611 ha platībā (kadastra numurs 8080 020 0323) zemes nomniekam – Ņ. J. Apstiprināt lēmumā atsavināmā zemesgabala pārdošanas cenu – 3060 eiro. Noteikt Ņ. J. maksāšanas un pirkuma līguma noslēgšanas termiņu – līdz 2022. gada 26. decembrim. Uzdot Īpašuma un juridiskajai nodaļai sagatavot pirkuma līgumu par nekustamā īpašuma – zemesgabala – dārzkopības sabiedrībā "Ežupe" Nr. 69, Jāņupē, kadastra apzīmējums 8080 020 0323, 0,0611 ha platībā (kadastra numurs 8080 020 0323) atsavināšanu, zemesgabala nodošanas aktu un nostiprinājuma lūgumu. Pilnvarot domes priekšsēdētāju vai priekšsēdētāja pirmo vietnieci parakstīt pirkuma līgumu un nodošanas aktu ar Ņ. J. Noteikt: ja līdz 2022. gada 26. decembrim (ieskaitot) nav veikta samaksa, šis lēmums zaudē spēku.

• Piekrist atsavināt par brīvu cenu zemesgabala "Ventas" Stūnīšos, kadastra apzīmējums 8080 001 0396 (kopplatība – 1,2300 ha), 473/2186 domājamās daļas (kadastra numurs 8080 001 0396) zemes nomniekam R. M. Apstiprināt lēmumā atsavināmā zemesgabala pārdošanas cenu – 10 760 eiro. Noteikt R. M. maksāšanas un pirkuma līguma noslēgšanas termiņu – līdz 2022. gada 26. decembrim. Uzdot Īpašuma un juridiskajai nodaļai sagatavot pirkuma līgumu par zemesgabala "Ventas" Stūnīšos, kadastra apzīmējums 8080 001 0396 (kopplatība – 1,2300 ha), 473/2186 domājamo daļu (kadastra numurs 8080 001 0396) atsavināšanu, zemesgabala nodošanas aktu un nostiprinājuma lūgumu. Pilnvarot domes priekšsēdētāju vai priekšsēdētāja pirmo vietnieci parakstīt pirkuma līgumu un nodošanas aktu ar R. M. Noteikt: ja līdz 2022. gada 26. decembrim (ieskaitot) nav veikta samaksa, šis lēmums zaudē spēku.

• Piekrist atsavināt par brīvu cenu zemesgabalu d/s "Lejas" Nr. 741, Jāņupē, kadastra apzīmējums 8080 022 0361, 0,0618 ha platībā (kadastra numurs 8080 022 0361, adrese: Upeņu iela 11, Jāņupe) zemes nomniekam K. S. Apstiprināt lēmumā atsavināmā zemesgabala pārdošanas cenu – 1840 eiro. Noteikt K. S. maksāšanas un pirkuma līguma noslēgšanas termiņu – līdz 2022. gada 26. decembrim. Uzdot Īpašuma un juridiskajai nodaļai sagatavot pirkuma līgumu par zemesgabala d/s "Lejas" Nr. 741, Jāņupē, kadastra apzīmējums 8080 022 0361, 0,0618 ha platībā (kadastra numurs 8080 022 0361, adrese: Upeņu iela 11, Jāņupe) atsavināšanu, zemesgabala nodošanas aktu un nostiprinājuma lūgumu. Pilnvarot domes priekšsēdētāju vai priekšsēdētāja pirmo vietnieci parakstīt pirkuma līgumu un nodošanas aktu ar K. S. Noteikt: ja līdz 2022. gada 26. decembrim (ieskaitot) nav veikta samaksa, šis lēmums zaudē spēku.

• Piekrist atsavināt zemesgabalu d/s "Druva" Nr. 12, Jāņupē, kadastra apzīmējums 8080 023 0762, 0,0639 ha platībā (kadastra numurs 8080 023 0762) zemes nomniekam I. S. Apstiprināt lēmumā atsavināmā zemesgabala pārdošanas cenu – 2570 eiro. Noteikt I. S. maksāšanas un pirkuma līguma noslēgšanas termiņu – līdz 2022. gada 26. decembrim. Uzdot Īpašuma un juridiskajai nodaļai sagatavot pirkuma līgumu par nekustamā īpašuma – zemesgabala – d/s "Druva" Nr. 12, Jāņupē, kadastra apzīmējums 8080 023 0762, 0,0639 ha platībā (kadastra numurs 8080 023 0762) atsavināšanu, zemesgabala nodošanas aktu un nostiprinājuma lūgumu. Pilnvarot domes priekšsēdētāju vai priekšsēdētāja pirmo vietnieci parakstīt pirkuma līgumu un nodošanas aktu ar I. S. Noteikt: ja līdz 2022. gada 26. decembrim (ieskaitot) nav veikta samaksa, šis lēmums zaudē spēku.

• Atsavināt publiskā elektroniskā izsolē ar augšupejošu soli Olaines novada pašvaldībai piederošo dzīvokļa īpašumu "Birznieki 1"-18 Jaunolainē (kadastra numurs 8080 900 0104). Noteikt atsavināšanas nosacīto cenu 6200 eiro (sākumcena), atsavināšanas soli 200 eiro, atsavināšanas nodrošinājumu 620 eiro un apstiprināt izsoles noteikumus. Uzdot sabiedrisko attiecību speciālistam ievietot sludinājumu par lēmumā noteiktā atsavināmā nekustamā īpašuma atsavināšanu – Olaines novada pašvaldības tīmekļvietnē www.olaine.lv un "Facebook", pašvaldības informatīvajā izdevumā "Olaines domes vēstis" un izvietot uz pašvaldības informācijas stenda (Zemgales iela 33, Olaine).

• Uzdot Īpašuma un juridiskajai nodaļai nodrošināt prasības pieteikuma vienkāršotajā procedūrā par naudas piedziņu sagatavošanu un iesniegšanu tiesā par zemes nomas maksas 186,77 eiro, tajā skaitā par zemes nomu 176,56 eiro un nokavējuma nauda 10,21 eiro, parāda piedziņu. Noteikt, ka Īpašuma un juridiskā nodaļa galējo nomas maksas parāda aprēķinu veic uz 2022. gada 31. oktobri.

• Izbeigt 2012. gada 30. augustā noslēgto lauku apvidus zemes nomas līgumu Nr. 569 par d/s "Vīksnas" Nr. 1663, Jāņupē, kadastra apzīmējums 8080 021 0494, 0,0600 ha platībā iznomāšanu N. R. ar 2022. gada 27. oktobri.

• Iznomāt SIA "Ostas celtnieks" nekustamā īpašuma "Samtenes" Olaines pagastā, Olaines novadā (kadastra numurs 8080 001 0437, kopplatība – 0,9310 ha), zemes daļu 0,0600 ha platībā saskaņā ar nomas teritorijas skici uz astoņiem mēnešiem (līdz 30.06.2023.) Noteikt:

1) nomas zemes mērķi – būvprojekta "Maģistrālā ūdensvada un sadzīves kanalizācijas tīklu izbūve Bērzpilī, Stūnīšu ciemā, Olaines novadā" realizācijas vajadzībām, tehnikas novietošanai, kā arī būvmateriālu īslaicīgai uzglabāšanai;
2) nomas maksu no 2022. gada 1. novembra līdz 2023. gada 30. jūnijam – 176,70 eiro (1,5% no zemesgabala kadastrālās vērtības) un normatīvajos aktos noteiktais pievienotās vērtības nodoklis. Uzdot pašvaldības izpilddirektoram noslēgt līgumu ar SIA "Ostas celtnieks" par zemes nomu.

• Neizmantot pirmpirkuma tiesības uz Olaines novada teritorijā atsavināmo nekustamo īpašumu Imantu ielā 11, Jaunolainē, kadastra numurs 8080 008 0569, par 2022. gada 7. oktobra nekustamā īpašuma pirkuma līgumā uzrādīto pirkuma maksu – 29 000 eiro. Piekrist, ka SIA "Geo Topo" iegūst īpašumā zemi Imantu ielā 11, Jaunolainē, kadastra apzīmējums 8080 008 0569, 0,1502 ha platībā ar zemes lietošanas mērķi – kods 0601 "Individuālo dzīvojamo māju apbūve".

• Noteikt zemes vienības daļai ar kadastra apzīmējumu 8080 008 0413 8005 nekustamā īpašuma lietošanas mērķus:

1) kods 0801 "Komercdarbības objektu apbūve" – 0,0150 ha platībā;
2) kods 1105 "Atsevišķi nodalītas atklātas autostāvvietas" – 0,0258 ha platībā.

Mainīt zemes vienības daļai ar kadastra apzīmējumu 8080 008 0413 8002 nekustamā īpašuma lietošanas mērķi no koda 1201 "Ar maģistrālajām elektropārvades un sakaru līnijām un maģistrālajiem naftas, naftas produktu, ķīmisko produktu, gāzes un ūdens cauruļvadiem saistīto būvju, ūdens ņemšanas un notekūdeņu attīrīšanas būvju apbūve" uz kodu 0801 "Komercdarbības objekta apbūve" 0,0100 ha platībā.
Mainīt zemes vienībai ar kadastra apzīmējumu 8080 008 0413 nekustamā īpašuma lietošanas mērķus:

1) kods 0702 "Trīs, četru un piecu stāvu daudzdzīvokļu māju apbūve" – 12,5292 ha platībā;
2) kods 0801 "Komercdarbības objekta apbūve" – 0,0550 ha platībā;
3) kods 1105 "Atsevišķi nodalītas atklātas autostāvvietas" – 0,0258 ha platībā;
4) kods 1201 "Ar maģistrālajām elektropārvades un sakaru līnijām un maģistrālajiem naftas, naftas produktu, ķīmisko produktu, gāzes un ūdens cauruļvadiem saistīto būvju, ūdens ņemšanas un notekūdeņu attīrīšanas būvju apbūve" – 0,3300 ha platībā.

• Atļaut apvienot nekustamos īpašumus "Vīksnas Nr. 1814" (kadastra Nr. 8080 021 0076) un "Vīksnas Nr. 1819" (kadastra Nr. 8080 021 0079) viena nekustamā īpašuma sastāvā ar zemes vienības kopējo aptuveno platību 0,1169 ha (veicot kadastrālo uzmērīšanu, zemes vienības kopplatība un robežas var tikt precizētas). Saglabāt vienotu adresi apvienotajai zemes vienībai un ēkām ar kadastra apzīmējumu 8080 021 0076 001, 8080 021 0076 002, 8080 021 0076 003, 8080 021 0076 004, 8080 021 0079 001, 8080 021 0079 002, 8080 021 0079 003 – "Vīksnas 1814", Jāņupe, Olaines pag., Olaines nov., LV-2127. Dzēst adresi – "Vīksnas 1814", Jāņupe, Olaines pag., Olaines nov., LV-2127. Dzēst nosaukumus "Vīksnas Nr. 1814" un "Vīksnas Nr. 1819".
Noteikt nekustamā īpašuma lietošanas mērķi apvienotajai zemes vienībai visā platībā – individuālo dzīvojamo māju apbūve (NĪLM kods 0601). Piekļūšana apvienotajai zemes vienībai nodrošināta pa Olaines novada pašvaldības tiesiskā valdījumā esošo zemes vienību ar kadastra apzīmējumu 8080 021 1409.
Nekustamā īpašuma īpašniekam:

1) veikt lēmumā apvienotās zemes vienības kadastrālo uzmērīšanu;
2) ja kadastrālās uzmērīšanas laikā tiek konstatēts, ka kāda ēka šķērso lēmumā apvienotās zemes vienības robežas vai neatbilst minimālajām ugunsdrošības prasībām, slēgt servitūta līgumu ar ietekmētā nekustamā īpašuma īpašnieku par ēku apgrūtinājuma servitūtu – ēkas atrašanos tuvāk, nekā tas noteikts normatīvajos aktos;

2.1) ēku apgrūtinājuma servitūtu attēlot apvienotās zemes vienības apgrūtinājuma plānā;

2.2) servitūta teritoriju dibināt atbilstoši Civillikuma 1231. pantam – ar līgumu, reģistrējot to zemesgrāmatā;

3) iesniegt saskaņošanai Olaines novada

Turpinājums 8. lpp. ▶

Domes sēdē pieņemtie lēmumi (oktobris)

▶ **Turpinājums no 7. lpp.**

pašvaldībā kadastrālās uzmērīšanas dokumentus;
4) veikt izmaiņas nekustamā īpašuma sastāvā zemesgrāmatā;
5) uzsākt ēku tiesiskuma sakārtošanu, izstrādājot būvniecības ieceres dokumentāciju.

• Atļaut apvienot nekustamos īpašumus "Tiltiņi Nr. 304" (kadastra Nr. 8080 018 0596) un "Tiltiņi Nr. 311" (kadastra Nr. 8080 018 0603) viena nekustamā īpašuma sastāvā ar zemes vienības kopējo aptuveno platību 0,1228 ha (veicot kadastrālo uzmērīšanu, zemes vienības kopplatība un robežas var tikt precizētas). Saglabāt vienotu adresi apvienotajai zemes vienībai un ēkai ar kadastra apzīmējumu 8080 018 0603 001 – "Tiltiņi 311", Stīpnieki, Olaines pag., Olaines nov., LV-2127. Piešķirt adresi ēkai ar kadastra apzīmējumu 8080 018 0603 002 – "Tiltiņi 311", Stīpnieki, Olaines pag., Olaines nov., LV-2127. Dzēst nosaukumus – "Tiltiņi Nr. 304" un "Tiltiņi Nr. 311". Noteikt nekustamā īpašuma lietošanas mērķi lēmumā apvienotajai zemes vienībai visā platībā – individuālo dzīvojamo māju apbūve. Piekļūšana lēmumā apvienotajai zemes vienībai nodrošināta pa Olaines novada pašvaldības tiesiskā valdījumā esošo zemes vienību ar kadastra apzīmējumu 8080 018 0764.
Nekustamā īpašuma īpašniekam:
1) veikt lēmumā apvienotās zemes vienības kadastrālo uzmērīšanu;
2) ja kadastrālās uzmērīšanas laikā tiek konstatēts, ka kāda ēka šķērso apvienotās zemes vienības robežas, neatbilst apbūves noteikumiem vai minimālajām ugunsdrošības prasībām, slēgt servitūta līgumu ar ietekmētā nekustamā īpašuma īpašnieku par ēku apgrūtinājuma servitūtu – ēkas atrašanos tuvāk, nekā tas noteikts normatīvajos aktos;
2.1) ēku apgrūtinājuma servitūtu attēlot apvienotās zemes vienības apgrūtinājuma plānā;
2.2) servitūta teritoriju dibināt atbilstoši Civillikuma 1231. pantam – ar līgumu, reģistrējot to zemesgrāmatā;
3) iesniegt saskaņošanai Olaines novada pašvaldībā kadastrālās uzmērīšanas dokumentus;
4) veikt izmaiņas nekustamā īpašuma sastāvā zemesgrāmatā; 5) uzsākt ēku tiesiskuma sakārtošanu, izstrādājot būvniecības ieceres dokumentāciju.

• Atdalīt no nekustamā īpašuma d/s "Tiltiņi" koplietošanas zemes vienības ar kadastra apzīmējumu 8080 018 0764 zemes daļu aptuveni 0,005 ha platībā (atbilstoši pielikumam – sadales shēma), izveidojot jaunu pastāvīgu nekustamo īpašumu (kadastra objektu). Atdalāmās zemes vienības platība precizējama pēc kadastrālās uzmērīšanas. Lēmumā noteiktajai atdalāmajai zemes vienībai piešķirt adresi Tiltiņi 233A, Stīpnieki, Olaines pag., Olaines nov., LV-2127, un noteikt nekustamā īpašuma lietošanas mērķi – individuālo dzīvojamo māju apbūve.
Nodrošināt lēmumā noteiktajai atdalāmajai zemes vienībai kadastrālo uzmērīšanu, aktualizāciju Valsts zemes dienesta kadastrā, ierakstīšanu zemesgrāmatā uz Olaines novada pašvaldības vārda un nekustamā īpašuma vērtības noteikšanu atsavināšanai.
Noteikt, ka lēmumā noteiktos izpildes izdevumus (noteiktajai atdalāmajai zemes vienībai kadastrālo uzmērīšanu, aktualizāciju Valsts zemes dienesta kadastrā, ierakstīšanu zemesgrāmatā uz Olaines novada pašvaldības vārda un nekustamā īpašuma vērtības noteikšanu atsavināšanai) veic fiziska persona, ieceres ierosinātājs uz Olaines novada pašvaldības pilnvaras pamata.

Noteikt, ka lēmumā atdalītā zemes vienības daļa pēc noteiktajai atdalāmajai zemes vienībai kadastrālās uzmērīšanas, aktualizācijas Valsts zemes dienesta kadastrā, ierakstīšanas zemesgrāmatā uz Olaines novada pašvaldības vārda un nekustamā īpašuma vērtības noteikšanas atsavināšanai tiks atsavināta, ievērojot Publiskas personas atsavināšanas likuma 4. panta ceturtās daļas 3. punktu un 37. panta pirmās daļas 4. punktu, pierobežniekam ("Tiltiņi 233/234", Stīpnieki, Olaines pag., Olaines nov., īpašniekam) uz atsavināšanas ierosinājuma pamata.

Lēmumā atdalītā un lēmumā atsavinātā zemes vienības daļa ir pievienojama nekustamajam īpašumam "Tiltiņi 233/234", Stīpnieki, Olaines pag., Olaines nov., kadastra Nr. 8080 018 0525. Noteikt atbildīgo par lēmuma izpildi būvvaldes speciālisti teritoriālplānojuma un zemes ierīcības jautājumos.

• Apstiprināt zemes ierīcības projektu nekustamā īpašuma "Egas" (kadastra Nr. 8080 008 0233) zemes vienībai ar kadastra apzīmējumu 8080 008 00233. Noteikt nekustamā īpašuma lietošanas mērķus, apgrūtinājumus, adresāciju. Detalizēta informācija pieejama www.olaine.lv sadaļā "Pašvaldība" – "Domes lēmumi". Plānotajai zemes vienībai Nr. 3 piekļūšana nodrošināta no valsts galvenā autoceļa A8 zemes vienības ar kadastra apzīmējumu 8080 008 459 pa esošo nobrauktuvi. Plānotajām zemes vienībām Nr. 1, Nr. 2, Nr. 4 un Nr. 5 piekļūšanu nodrošināt no valsts galvenā autoceļa A8 zemes vienības ar kadastra apzīmējumu 8080 008 459 pa esošo nobrauktuvi un pa plānoto zemes vienību Nr. 3, kas kalpos kā teritorija ceļa servitūta nodibināšanai. Uzdot nekustamā īpašuma "Egas" (kadastra Nr. 8080 008 0233) īpašniekam īstenot zemes ierīcības projektu četru gadu laikā, projektētās zemes vienības: kadastrāli uzmērot; reģistrējot Nekustamā īpašuma valsts kadastra informācijas sistēmā; ierakstot zemesgrāmatā kā patstāvīgus nekustamos īpašumus. Atsavinot plānotās zemes vienības Nr. 1, Nr. 2, Nr. 4 un Nr. 5, dibināt ceļa servitūta teritoriju plānotajā zemes vienībā Nr. 3 atbilstoši Civillikuma 1231. pantam – ar līgumu, reģistrējot to zemesgrāmatā.

• Uzsākt detālplānojuma izstrādi nekustamā īpašuma "Sāgas" (kadastra Nr. 8080 011 0099) zemes vienībai ar kadastra apzīmējumu 8080 011 0285. Apstiprināt darba uzdevumu detālplānojuma izstrādei. Detālplānojuma izstrādi pilnībā finansē ierosinātājs.
Deleģēt Olaines novada pašvaldības izpilddirektoru slēgt līgumu ar nekustamā īpašuma "Sāgas" īpašnieces T. T.-T. pilnvaroto pārstāvi D. B. par detālplānojuma izstrādi un finansēšanu. Apstiprināt par detālplānojuma izstrādes vadītāju Olaines novada pašvaldības būvvaldes speciālistu teritoriālplānojuma un zemes ierīcības jautājumos. Lēmumu piecu darba dienu laikā pēc tā spēkā stāšanās ievieto sistēmā un pašvaldības tīmekļa vietnē www.olaine.lv sadaļā "Pašvaldība" – "Detālplānojumi".
Pēc līguma parakstīšanas par detālplānojuma izstrādi un finansēšanu detālplānojuma izstrādātājs sagatavo un ievieto sistēmā normatīvajos aktos noteikto dokumentāciju, iesniedz sagatavotos materiālus izvietošanai uz pašvaldības informācijas stenda Zemgales ielā 33, Olainē, un iesniedz sabiedrisko attiecību speciālistei informāciju publicēšanai pašvaldības tīmekļa vietnē. Lēmumu nosūtīt iesnieguma iesniedzējam, Vides aizsardzības un reģionālās attīstības ministrijai, Rīgas plānošanas reģionam.

• Pieņemt iesniegtos saistošos noteikumus Nr. SN12/2022 "Grozījumi Olaines novada domes saistošos noteikumos Nr. SN1/2022 "Par Olaines novada pašvaldības budžetu 2022. gadam"".

• Noslēgt dzīvojamo telpu (dzīvokļa) Kūdras ielā 6-X, Olainē, īres līgumu ar S. M. uz 10 gadiem. Uzdot S. M.:
1) un AS "Olaines ūdens un siltums" viena mēneša laikā noslēgt dzīvojamo telpu īres līgumu par dzīvokļa Kūdras ielā 6-X, Olainē (33,20 kv. m platībā), īres lietošanu, iekļaujot īres līgumā īrnieka līgumisko pienākumu segt uz dzīvojamās mājas dzīvokļu īpašnieku kopības lēmuma pamata noteiktos izdevumus, kas nodrošina dzīvojamās mājas uzlabošanu un attīstīšanu – kopīpašumā esošo dzīvojamās mājas elementu, iekārtu vai komunikāciju nomaiņu, kuras rezultātā samazinās mājas uzturēšanas izmaksas, kā arī citus izdevumus, kuru rezultātā samazinās izdevumi par pakalpojumiem, kas saistīti ar dzīvokļa lietošanu;
2) ievērot dzīvojamo telpu īres līguma noteikumus un savlaicīgi veikt īres/apsaimniekošanas un komunālos maksājumus.

• Izbeigt 2013. gada 28. oktobra vienistabas dzīvokļa īpašuma Zemgales ielā 2-X, Olainē, īres līgumu ar D. Ž. par dzīvojamās telpas (dzīvokļa) Zemgales ielā 2-X, Olainē, īri ar 2022. gada 31. oktobri (pamats – īrnieka iesniegums). Uzdot D. Ž. līdz 2022. gada 31. oktobrim:
1) atbrīvot dzīvojamās telpas Zemgales ielā 2-X, Olainē, un nodot AS "Olaines ūdens un siltums" dzīvokļa atslēgas;
2) izbeigt noslēgtos pakalpojuma līgumus ar pakalpojuma slēdzējiem (elektrība, internets, gāze u. c.).
Uzdot AS "Olaines ūdens un siltums" iesniegt dzīvokļa atbrīvošanas aktu pašvaldībā līdz 2022. gada 10. novembrim.

• Izbeigt 2017. gada 2. maijā noslēgto dzīvojamo telpu īres līgumu ar E. K. par Jelgavas ielā 12-X, Olainē, ar 2022. gada 31. oktobri (pamats – īrnieka iesniegums). Noteikt E. K. pienākumu samaksāt AS "Olaines ūdens un siltums" īres un komunālos maksājumus par 2022. gada oktobri un izbeigt noslēgtos pakalpojuma līgumus ar pakalpojuma slēdzējiem (elektrība, gāze) līdz 2022. gada 31. oktobrim.

• Ierakstīt Rīgas rajona tiesas Olaines pilsētas zemesgrāmatas nodalījumā uz Olaines novada pašvaldības vārda dzīvokļa īpašumu Jelgavas ielā 12-24, Olainē. Uzdot Īpašuma un juridiskās nodaļas vadītājai nodrošināt lēmumā noteiktā dzīvokļa kadastrālās uzmērīšanas dokumentu sagatavošanu, reģistrāciju Nekustamā īpašuma valsts kadastra informācijas sistēmā un dzīvokļa īpašuma tiesību ierakstīšanu Rīgas rajona tiesas Olaines pilsētas zemesgrāmatas nodalījumā. ●

Pašvaldības informācija

Saistošie noteikumi Nr. SN13/2022

"Grozījumi Olaines novada domes 2017. gada 25. janvāra saistošajos noteikumos Nr. SN2/2017 "Par interešu izglītības un pieaugušo neformālās izglītības programmu licencēšanu""

Apstiprināti ar Olaines novada domes 2022. gada 26. oktobra sēdes lēmumu (15. prot., 6. p.). Spēkā no 25.11.2022.

Izdoti saskaņā ar Izglītības likuma 17. panta trešās daļas 16. punktu, 46. panta piekto daļu.

Izdarīt Olaines novada domes 2017. gada 25. janvāra saistošajos noteikumos Nr. SN2/2017 "Par interešu izglītības un pieaugušo neformālās izglītības programmu licencēšanu" (turpmāk – noteikumi) šādus grozījumus:

1. izteikt noteikumu izdošanas tiesisko pamatojumu šādā redakcijā:
"Izdoti saskaņā ar Izglītības likuma 17. panta trešās daļas 16. punktu, 46. panta piekto daļu";

2. izteikt 5.2. un 5.3. apakšpunktu šādā redakcijā:
"5.2. apliecinājumu no programmas īstenošanas vietas īpašnieka vai tiesiskā valdītāja par programmas īstenošanai paredzētās vietas nodrošinājumu, izņemot, ja pieteikumu iesniedz Olaines novada pašvaldības dibinātas iestādes;
5.3. licencējamo programmu datorrakstā valsts valodā (Pielikums Nr. 3);";

3. svītrot 5.4. apakšpunktu;

4. izteikt 6.3. apakšpunktu šādā redakcijā:
"6.3. licencējamo programmu datorrakstā valsts valodā (Pielikums Nr. 3);";

5. svītrot 6.4. apakšpunktu;

6. izteikt 7.5. apakšpunktu šādā redakcijā:
"7.5. sasniedzamā rezultāta apraksta;";

7. papildināt noteikumus ar 7.9., 7.10. un 7.11. apakšpunktu šādā redakcijā:
"7.9. vērtēšanas kārtības;
7.10. programmas īstenošanai izmantotajām mācību metodēm;
7.11. programmas realizācijai nepieciešamajiem līdzekļiem, izmantotās literatūras un avotiem.";

8. papildināt noteikumus ar 9.1.1 apakšpunktu šādā redakcijā:
"9.1.1 saskaņā ar Bērnu tiesību aizsardzības likuma 72. panta piekto daļu normatīvajos aktos noteiktajā kārtībā pārbauda sodāmību konkrētai fiziskai personai, kas īsteno interešu izglītības programmu bērniem un jauniešiem, izņemot Pašvaldības dibināto izglītības iestāžu pedagoģiskajiem darbiniekiem;";

9. izteikt 9.2.1. apakšpunktu šādā redakcijā:
"9.2.1. licences izsniegšanu uz laiku līdz trīs gadiem (Dziesmu un deju svētku kolektīviem līdz pieciem gadiem);";

10. papildināt noteikumus ar Pielikumu Nr. 3 šādā redakcijā:

Pielikums Nr. 3
Olaines novada domes 2017. gada 25. janvāra saistošajiem noteikumiem Nr. SN2/2017

Programmas nosaukums	
Programmas mērķis	
Programmas uzdevumi	
Programmas mērķauditorija	
Programmas īstenošanas ilgums (akadēmiskajās stundās)	
Programmas sasniedzamie rezultāti	
Programmas apraksts	
Vērtēšanas kārtība	
Programmas īstenošanai izmantotās metodes	
Programmas realizācijai nepieciešamie līdzekļi	
Izmantotā literatūra un avoti	

Programmas īstenošanas plāns

Laiks (mēnesis)	Nodarbību skaits	Nodarbības tēma	Uzdevumi	Īss apraksts	Sasniedzamais rezultāts
	A				
	B				
	C				
Kopā:	=A+B+C				

Vai pēc programmas īstenošanas tiks izsniegta apliecība?

Jā *	Nē

Atzīmēt atbilstošo
* dokumenta (apliecības) paraugs

Par projekta "Galvenās valsts mikromobilitātes infrastruktūras posmā Dobele–Rīga izpēte" ieceri

Valsts sabiedrības ar ierobežotu atbildību "Latvijas Valsts ceļi" projekta "Galvenās valsts mikromobilitātes infrastruktūras posmā Dobele–Rīga izpēte" ietvaros **paredz veikt asfaltēta gājēju un velosipēdu ceļa izbūvi ar kopējo garumu 49,62 km. Paredzētās mikromobilitātes trases izbūve Olaines novadā plānota 19 037 m garumā.**
Paredzētās darbības būvniecība ietvers: augu zemes noņemšanu, esošo inženiertīklu pārvietošanu (ja būs nepieciešams), ierakuma/uzbēruma izbūvi, tiltu, caurteku, divlīmeņu gājēju pāreju izbūvi, gājēju un velosipēdu ceļa segas konstrukcijas izbūvi, esošo nomaļu sakārtošanu, apzaļumošanas darbus un labiekārtojumu, satiksmes organizācijas izbūvi, kā arī apgaismojuma ierīkošanu. Ūdens novadīšanai no celiņiem tiks veidoti grāvji, veikta esošo grāvju tīrīšana, drenāžu un caurteku izbūve.
Ņemot vērā plānoto darbību iespējamo ietekmi uz vidi, tiks piemērotas procedūras, ko nosaka likums "Par ietekmes uz vidi novērtējumu".
Sabiedrībai tiks dota iespēja iesaistīties projekta sabiedriskās apspriešanas sanāksmēs un paust savu viedokli par plānoto.
Šobrīd aicinām iepazīties ar paredzētās darbības ietekmes uz vidi sākotnējo izvērtējumu Nr. AP22SI0219 vietnē www.olaine.lv sadaļā "Pašvaldība" – "Publiskā apspriešana".

Iedzīvotāju aptauja par kūdras ieguvi Olaines novadā

Vides konsultāciju uzņēmums SIA "Estonian, Latvian & Lithuanian Environment" pēc SIA "Lielkūdra" pasūtījuma veic ietekmes uz vidi novērtējumu paredzētajai darbībai – meliorācijas sistēmas izbūvei un kūdras ieguvei – kūdras atradnē "Ēbeļmuižas purvs" Ziemeļu iecirknī, kā arī pēc SIA "Kūdras taka" pasūtījuma veic ietekmes uz vidi novērtējumu paredzētajai kūdras ieguvei kūdras atradnē "Ēbeļmuižas purvs" Dienvidu iecirknī.
Paredzēto darbību laikā Olaines novada Olaines pagastā plānots veikt kūdras ieguvi 126,15 ha platībā Ziemeļu iecirknī un 49,4 ha platībā Dienvidu iecirknī.
Kūdras transportēšana paredzēta uz pārstrādes rūpnīcu Rīgas ielā 30, Baložos, Ķekavas novadā. Kūdras ieguve Ziemeļu iecirknī pašreiz plānota līdz derīgo izrakteņu ieguves licences darbības beigām, tas ir, līdz 2039. gadam. Kūdras ieguvei Dienvidu iecirknī vēl nav izsniegta derīgo izrakteņu ieguves licence. Sagatavojot ietekmes uz vidi novērtējumu, tiek pieņemts, ka kādā laika periodā kūdras ieguve notiks abos iecirkņos vienlaicīgi. Plašāka informācija par paredzētajām darbībām pieejama SIA "Estonian, Latvian & Lithuanian Environment" tīmekļvietnē www.environment.lv.

Lai noskaidrotu sabiedrības viedokli par paredzēto darbību, SIA "Estonian, Latvian & Lithuanian Environment" lūdz **Olaines novada iedzīvotājus līdz 2022. gada 15. decembrim piedalīties aptaujā.** Tā ir anonīma un aizņems aptuveni piecas minūtes laika. Aptauju var aizpildīt www.olaine.lv sadaļā "Pašvaldība" – "Publiskā apspriešana".

Saņem "Olaines domes vēstis" pa pastu

Ja vēlaties saņemt "Olaines domes vēstis" savā pastkastītē, tad piesakieties pakalpojuma saņemšanai.
Pieteikuma forma pieejama www.olaine.lv.
Izdevuma numuri elektroniskā formātā atrodami www.olaine.lv.

Pasākumi un sabiedrība

Pasākumi Olaines novadā decembrī

Olaines Kultūras centrs

Datums	Laiks	Pasākums	Norises vieta	Piezīmes
03.12.	17.00	Deju kolektīvu sadraudzības koncerts "Ziemas sadancis"	Jaunolaines Kultūras nams	Ieeja brīva
04.12.	15.00	Vokālo ansambļu sadziedāšanās koncerts "Brīnumu sirds"	Olaines Kultūras nams	Bezmaksas ieejas kartes var saņemt Olaines Kultūras centra administrācijā darbdienās plkst. 9.00–20.00 vai rezervējot pa tālruni 29143922 darbdienās plkst. 9.00–17.00
10.12.	16.00	Koncerts "Dziedi, ģitāras stīga!"	Olaines Kultūras nams	Ieeja brīva
14.12.	18.00	Latvijas Nacionālā teātra aktiera Jura Hirša muzikālā programma "Veltījums" un Olaines, Jaunolaines un Gaismu bibliotēku aktīvāko lasītāju sumināšana	Jaunolaines Kultūras nams	Ieeja brīva
15.12.	19.00	Ziemassvētku koncerts. Piedalās jauktais koris "Dziesma", sieviešu vokālais ansamblis "Undīne" un bērnu vokālais ansamblis "Olaines cālīši"	Olaines Kultūras nams	Bezmaksas ieejas kartes var saņemt Olaines Kultūras centra administrācijā no 5. decembra darbdienās plkst. 9.00–20.00 vai rezervējot pa tālruni 29143922 darbdienās plkst. 9.00–17.00
17.12.	15.00	"Ziemassvētki Čučumuižā". Jaunolaines Kultūras nama bērnu kolektīvu koncerts kopā ar rūķiem no Čučumuižas	Jaunolaines Kultūras nams	Bezmaksas ieejas kartes var saņemt Jaunolaines Kultūras namā no 5. decembra darbdienās plkst. 9.00–20.00 vai rezervējot pa tālruni 29257870 darbdienās plkst. 9.00–17.00
18.12.	18.30	Vokālās grupas "Framest" Ziemassvētku koncerts	Jaunolaines Kultūras nams	Biļešu cenas: 5, 7, 10 eiro. Biļetes iepriekšpārdošanā no 7. decembra. Tālrunis informācijai 29257870
23.12.	18.00	Ziemassvētku koncerts ar Jāņa Stībeļa akustisko koncertprogrammu	Olaines Kultūras nams	Bezmaksas ieejas kartes var saņemt Olaines Kultūras centra administrācijā no 12. decembra darbdienās plkst. 9.00–20.00 vai rezervējot pa tālruni 29143922 darbdienās plkst. 9.00–17.00
26.12.	17.00	Muzikālā Ziemassvētku pasaka visai ģimenei "Sniegbaltītes skola"	Jaunolaines Kultūras nams	Biļešu cenas: 5 un 7 eiro pieaugušajiem, 2 un 3 eiro bērniem. Biļetes iepriekšpārdošanā no 14. decembra. Tālrunis informācijai 29257870
27.12.	18.00	Ziemassvētku izrāde bērniem "Kas ir Ziemassvētku dāvanu maisā?"	Olaines Kultūras nams	Biļešu cenas: 2 eiro, ar dāvaniņu – 7 eiro. Biļetes iepriekšpārdošanā no 15. decembra. Tālrunis informācijai 29143922
29.12.	18.00	Grāmatu un bibliotēkas draugu tikšanās "Pūkaina ziema un nokrišņi laimes un mīlestības formā!"	Olaines bibliotēka	Ieeja brīva
31.12.	22.00	Jaungada balle ar grupu "Ballīšu kvartāls"	Olaines Kultūras nams	Galdiņu rezervācija no 19. decembra. Ieejas biļetes cena līdz 29. decembrim – 10 eiro, 30. un 31. decembrī – 15 eiro. Tālrunis informācijai 29143922

Olaines Sporta centrs

Datums	Pasākums	Vieta
03.12.	Olaines novada turnīrs zolītē	Olaines Sporta nams
No 06.12.	Olaines Sporta centra kauss hokejā	Olaines slidotava
10.12.	Sporta un veselības diena	Jaunolaines Sporta nams
10.12.	Olaines Sporta centra balvas izcīņa galda tenisā, 4. posms	Olaines Sporta nams
11.12.	NVO sporta spēles	Jaunolaines Sporta nams

Olaines Vēstures un mākslas muzejs (Jelgavas iela 9)

Datums	Laiks	Pasākums	Vieta	Piezīmes
14.11.–22.12.		Muzejpedagoģijas programma "Spēka zīmēm sekojot…"	Olaines Vēstures un mākslas muzejs vai izbraukumā	Iepriekšēja pieteikšanās pa tālr. 20172030
01.–15.12.		Muzejpedagoģijas programma "Ceļojums laikā. 1919"	Pirmā pasaules kara vēstures izziņas maršruts (Jelgavas iela 5)	Iepriekšēja pieteikšanās pa tālr. 20172030
01.–22.12.		Muzejpedagoģijas programma "Ķīmija ir interesanta"	Olaines Vēstures un mākslas muzejs	Iepriekšēja pieteikšanās pa tālr. 20172030
01.–22.12.		Muzejpedagoģijas programma "Kas ir muzejs. Muzeja priekšmeta stāsts"	Olaines Vēstures un mākslas muzejs	Iepriekšēja pieteikšanās pa tālr. 20172030
05.12.–05.01.		Krājumu mākslas priekšmetu izstāde	Olaines Vēstures un mākslas muzejs	Muzeja izstāžu siena, palodzes un skatlogi
10.12.	12.00	Radošā sestdiena – 3D un 4D apsveikuma kartīšu izgatavošana	Olaines Vēstures un mākslas muzejs	Iepriekšēja pieteikšanās līdz 9. decembrim pa tālr. 20172030

Dievkalpojumi Olaines novada baznīcās

Olaines Sv. Elizabetes evanģēliski luteriskā draudze
Dievkalpojumi 24.–25. decembrī
Jaunolainē:

24. decembrī, sestdien,
plkst. 16.00;
25. decembrī, svētdien,
plkst. 14.00.

Olaines Bezvainīgās Jaunavas Romas katoļu draudze
24.–26. decembrī Olainē un Pēterniekos

Mūsu Kunga Jēzus Kristus dzimšana, obligātās svinības
24. decembrī, sestdien
Olainē:
plkst. 20.00 svinību vigilijas Svētā Mise.
25. decembrī, svētdien
Olainē:
plkst. 9.00 svinību Svētā Mise (poliski);
plkst. 11.00 svinību Svētā Mise (latviski);
Pēterniekos:
plkst. 15.00 svinību Svētā Mise.

Sv. Stefans, pirmmoceklis
26. decembrī, pirmdien
Olainē:
plkst. 9.00 Svētā Mise (poliski);
plkst. 11.00 Svētā Mise (latviski).

#teirdarbs

Darbs Olaines novadā
Ieskaties vakancēs
www.olaine.lv

Pasākumi un sabiedrība

Zīmējumu konkurss mākslas skolām

Latvijas Nacionālais mākslas muzejs un Latvijas Banka izsaka pateicību par izrādīto interesi un atsaucību zīmējumu konkursā mākslas skolām "Mūsu pasaule, mūsu nākotne". Šajā konkursā kopumā tika iesūtīti vairāk nekā 900 mākslas darbi, kuru autori ir bērni un jaunieši no visas Latvijas.
11 Olaines Mūzikas un mākslas skolas audzēkņu darbi ir žūrijas atlasīto 369 interesantāko darbu vidū un ir iekļauti vienotajā vides objektā "Mūsu saule", tas ir apskatāms Latvijas Nacionālā mākslas muzeja Latvijas Bankas simtgadei veltītajā izstādē "Vērtību zīmes". Izstāde aplūkojama līdz 2023. gada 15. janvārim.
Kopā ar audzēkņiem bijām uz šo izstādi. Mūsu audzēkņu zīmējumi ir iekļauti vides objektā un nokrāsoti zelta krāsā. Pēc izstādes zelta plāksnes tiks atdotas konkursa laureātiem.
Paldies skolotājām Z. Remertei, A. Strodei-Ērglei, K. Boļšedvorovai un I. Orbidānei par audzēkņu sagatavošanu konkursam! ●

Olaines Mūzikas un mākslas skola

Julia Katlarova

Arina Samitina

Dāvis Auzāns

Anastasija Rjabova

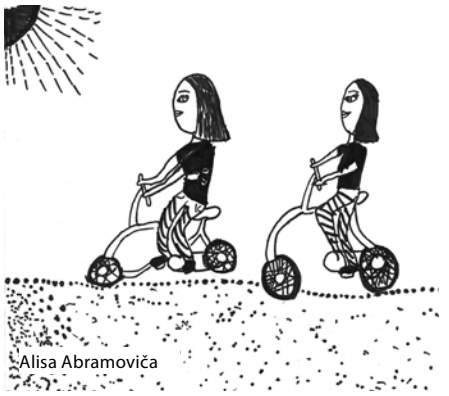

Alisa Abramoviča

Citi pasākumi			
Datums	Laiks	Pasākums	Norises vieta / piezīmes
26.11.–12.12.		Olaines Mūzikas un mākslas skolas audzēkņu darbu izstāde "Gadalaiki"	Jaunolaines Kultūras nams
06.–09.12.	11.00–16.00	Interešu grupas "Piesaulīte" darbu izstāde	Zemgales iela 31, Olaine, 3. stāvs
11.12.	17.00–20.00	Dzīvnieku aizsardzības biedrības "Laimīgās astes" labdarības svētdiena	Olaines Kultūras nama mazā zāle
12.12., 13.12.	18.00–19.00	Puzuru darināšanas meistarklase, vada Kristīna Boļšedvorova	Pieaugušo izglītības centrs
14.12.	12.30–18.00	Senioru biedrības "Liepas" keramikas izstādes atklāšana	Amatniecības un mākslas centrs (biedrības telpas) Zemgales ielā 31, Olainē, ieeja no pagalma
15.12.	18.00–19.30	Mauču filcēšanas meistarklase, vada Santa Lubāne	Pieaugušo izglītības centrs
15.–16.12.	12.00–18.00	Senioru biedrības "Liepas" keramikas izstāde	Amatniecības un mākslas centrs (biedrības telpas) Zemgales ielā 31, Olainē, ieeja no pagalma
17.12.	11.00–15.00	Jaunolaines tirdziņš Ziemassvētkos	Laukums pie Jaunolaines Kultūras nama. Organizē biedrība "Jaunolaines attīstībai"
18.12.	16.00	Olaines Mūzikas un mākslas skolas audzēkņu solistu un ansambļu koncerts "Ziemassvētku gaidās"	Olaines Sv. Elizabetes ev. lut. baznīca Jaunolainē. Ieeja bez maksas / ziedojumi
20.12.	18.30	Ziemas saulgriežu svinēšana ar kapelu "Bričkas"	Pie Mežezera Jaunolainē. Organizē biedrība "Jaunolaines attīstībai"
Otrdienās un ceturtdienās	No 18.30	Angļu valodas kursi (ar minimālām priekšzināšanām). Pasniedzēja Emilija Loseva	Pieaugušo izglītības centrs
Divas reizes mēnesī (sestdienās)	10.00–12.00	Pērļošana, rotu darināšana Ligitas Jegorovas vadībā	Pieaugušo izglītības centrs

Pasākumu plāns, vieta un laiki var mainīties. Aicinām sekot līdzi informācijai tīmekļa vietnēs www.olaine.lv, www.olaineskultura.lv, www.olainesmuzejs.lv, www.olainessports.lv, iestāžu "Facebook" kontos, kā arī informācijas stendos.

Sadarbība

Bauskas vecpilsēta ir tūristu skatienus piesaistoša senatnes miniatūra. Jau izsenis vecpilsētas namiņu fasādes vietējās rokdarbnieces ir rotājušas ar krāšņām sieta režģī iestrādātām rozēm. Vasaru saule un rudeņu lieti ir krietni pabalinājuši ziedu galvas, un baušķinieces ir nolēmušas atjaunot vecpilsētas rotu.

Laura Matilde Ikerte, Bauskas dāmu aktīviste, uzaicināja Latvijas rokdarbnieces piedalīties rožu atjaunošanā. Pieaugušo izglītības centra gleznošanas studijas meitenes atsaucās uz Lauras aicinājumu. Viņa atveda sietu un ierādīja izpildes tehniku. Meklējām sarkanu toņu sintētiku un griezām strēmelēs rožu pinumam. No Olaines sūtīsim Bauskai divas rozes, kuras jāpabeidz līdz Ziemassvētkiem. Tā būs Olaines dāvana Bauskai Ziemassvētkos. Cik jauka iniciatīva! Kopā mēs Latvijā varam darīt skaistas un lielas lietas! ●

Rudīte Babra,
Olaines novada pašvaldības
Pieaugušo izglītības centra vadītāja

Aktuāli

Biedrība "Pierīgas partnerība" uzsāk attīstības stratēģijas izstrādi

2023. gadā tiks izstrādāta jauna attīstības stratēģija, lai piesaistītu LEADER finansējumu nākamajiem pieciem gadiem Mārupes un Olaines novadā. Lai noteiktu stratēģijas attīstības virzienus, biedrība "Pierīgas partnerība" organizēja vietējā teritorijā fokusa grupas, sarunas un pasākumus, kuros piedalījās Mārupes un Olaines novada aktīvie iedzīvotāji, ģimenes, jaunieši, seniori un citi.

Stratēģijas īstenošanas mērķis ir tādu projektu īstenošana, kas veicina vietējo iedzīvotāju iesaisti teritorijas attīstībā, pašnodarbinātību, popularizē lokālo patriotismu un veicina vietas atpazīstamību. Stratēģijas attīstības virzieni – veicināt viedo uzņēmējdarbību un pilsonisko līdzdalību. Vietējās ekonomikas stiprināšanai vajadzīgs atbalsts sociālajai uzņēmējdarbībai, nepieciešams veicināt kopstrādes telpu izveidi un attīstību, kā arī sekmēt ilgtspējīgu uzņēmumu attīstību, tūrisma, aktīvās atpūtas attīstību un vietējo produktu ražošanu (mājražošanu, amatniecību), tostarp attīstīt tirdzniecību vietu izveidi. Lai veicinātu pilsonisko līdzdalību, tiks atbalstītas kopienu spēcinošas un vietas attīstību sekmējošas iniciatīvas. Veidojot jaunas kultūrtelpas, iedzīvotāju pulcēšanās vietas apkaimēs, sakārtojot degradētās teritorijas, sekmēt apkārtējā vidē esošo resursu izmantošanu teritorijas atpazīstamībā, dažādojot sabiedriskās aktivitātes, piemēram, atbalstot kopienu svētkus, sekmējot mūžizglītību un interešu izglītību, sociālo pakalpojumu pieejamību. Tiks sniegts atbalsts arī jauniešu iniciatīvām, veicinot nepieciešamo prasmju apgūšanu un iesaistīšanos uzņēmējdarbībā.

Virzīties un kļūt par ģimenēm vēl draudzīgāku teritoriju, jo dalībnieku viedokļi par Olaines novada ģimenes politikas jautājumiem projektā "Par aktīvām ģimenēm" bija dažādi, piemēram, nepieciešams vairāk organizētu pasākumu jauniešiem un ģimenēm, pasākumi, kas orientēti uz ģimeņu labklājības celšanu, vairāk organizētu pārgājienu un skriešanas sacensību, 3+ aktivitātes, izglītojoši semināri ģimenēm, nepieciešams vairāk sporta pasākumu ģimenēm. Ļoti daudzi dalībnieki atzina arī to, ka novadā viss ir ļoti labi, jo daudz kas jau tiek darīts. Saņemtie ierosinājumi ir iesniegti arī Olaines novada pašvaldībai.

2023. gadā biedrība "Pierīgas partnerība" turpinās apkopot iedzīvotāju vajadzības, organizējot dažādus pasākumus, iedzīvotāju forumus un aptaujas, lai kopīgiem spēkiem attīstītu vietu, kurā dzīvojam, strādājam, esam.

Biedrība "Pierīgas partnerība" ir vietējā rīcības grupa, kas darbojas Mārupes un Olaines novada teritorijā. Apvienojam pašvaldības, nevalstisko organizāciju un uzņēmējdarbības pārstāvjus, lai kopīgiem spēkiem veicinātu teritorijas attīstību un uzlabotu iedzīvotāju dzīves kvalitāti. Vairāk – www.pierigaspartberiba.lv. ●

Zane Dresmane,
biedrības "Pierīgas partnerība" projektu vadītāja

Iedzīvotāji var pieteikties valsts atbalstam apkures izmaksu kompensācijai portālā www.epakalpojumi.lv

Atgādinām, ka iedzīvotāji var pieteikties valsts atbalstam apkures izmaksu kompensācijai portālā www.epakalpojumi.lv! Tie iedzīvotāji, kuriem nav iespējas pieteikumu aizpildīt elektroniski, var pieteikties rindā uz klātienes konsultāciju un dokumentu iesniegšanu Olaines Sociālajā dienestā, zvanot pa tālruni 67146041.

Līdz šim Olaines Sociālajā dienestā saņemti 1578 iesniegumi atbalstam apkurei un izmaksāti 75 286 eiro.

Konkursu organizē Olaines novada pašvaldība

Sirsnīgi sveicam novembrī dzimušos novada jubilārus!

**No vasaras mācies mūžu dzīvot –
Mācies krāsas un siltumu krāt.
Katram dzīvotam mirklim,
pieliekot mīļumu klāt.
/Ā. Elksne/**

2022. gada oktobrī laulību noslēguši 4 pāri. Dimanta kāzu jubileja bija 1 ģimenei, bet zelta kāzu jubileja – 2 ģimenēm.

**Un tas vislielākais guvums
Kopīgā mūžā tavā un manā
Ir divu cilvēku tuvums,
Uzticība un saprašanās.**

2022. gada oktobrī piedzimuši 4 puisīši un 9 meitenītes.

**Gaiši, gaiši uguns deg,
Jūsu mājas lodziņā.
Tur laimīte dzīvi raksta,
Mazajam bērniņam.**

2022. gada oktobrī mūžībā aizgājuši: (uzvārds, vārds, dzimšanas datums):

Ondzulis Pēteris – 09.07.1945.
Dragans Genadijs – 23.02.1965.
Djubovs Jevgeņijs – 15.11.1978.
Lediņa Ausma – 12.01.1939.
Lisenkova Valentina – 24.11.1942.
Farhadovs Šarafetdins – 01.07.1947.
Gviļova Jeļena – 27.01.1952.
Kusiņš Dainis – 04.04.1953.
Kovaļova Nataļja – 21.08.1980.
Vinogradova Valentīna – 12.02.1942.
Jegorovs Aleksejs – 12.03.1946.
Auziņš Tuvijs – 26.08.1963.
Zandars Raimonds – 26.03.1964.
Gribuste Iveta – 01.05.1963.
Bakša Andrejs – 08.03.1973.
Izsakām līdzjūtību piederīgajiem.

Dati: 23.11.2022.

Olaines novada pašvaldības informatīvais izdevums "Olaines domes vēstis". Iznāk vienu reizi mēnesī. Tirāža 5000. Bezmaksas.
Iespiests: "Poligrāfijas grupa Mūkusala". Foto: Andris Mačāns, Intars Šupiņš, Olaines 1. un 2. vidusskola, biedrība "Pierīgas partnerība", Olaines Mūzikas un mākslas skola, intelektuālo galda spēļu kluba "Loģika", SEB bankas un pašvaldības foto arhīvs. Ieteikumus un komentārus sūtiet uz e-pasta adresi pasts@olaine.lv vai zvaniet uz tālr. 27838129.